#05 | **Décembre** 2020

LIBINMAG

La vie dans notre commune

LIBIN

ENTRE CIEL ET TERRE

sommaire

02
Sommaire

03
Editorial

04
Forêts
Arbres fruitiers
Sécurité

05
Éolien
Rappels
Réfection d'une croixBrochure

06
Nos écoles

08
Mudia
Le Loup qui visitait la commune de Libin
Euro Space Center pour les élèves de 6ème année des écoles communales

09
Remise des CEB – 30 juin 2020
Plaine de jeux

10
Eté solidaire
Repas à domicile
Mobilité

11
CCCA
Bilboquet

12
PCS

14
CORONALERT
Travaux

15
Culture
Théâtre
Consommation Locale

17
Un peu d'histoire…

18
Tourisme

19
Euro Space Center
Au Fil des Ateliers

23
Sentier des Nutons
Cer'futé
Office du tourisme

24
Complexe sportif

25
Environnement
Encombrant

26
Journées « propreté »
Cartes Recyparc

27
Eau

28
Énergie

29
Urbanisme

30
Logement
Devoir de mémoire

31
Agriculture
et bien-être animal

32
CHTL

ÉDITORIAL

Chers(ères) Libinois(e)s,

Nous voici arrivés au terme d'une année bien difficile pour beaucoup d'entre nous.

En rédigeant l'éditorial du bulletin communal de juin dernier, j'étais persuadée - comme beaucoup ! -que nous serions sortis de cette période trouble pour les fêtes de fin d'année. C'est, hélas, loin d'être le cas. Nous devons encore et toujours être patients, respecter les règles de prudence et, autant que possible, faire preuve de résilience jusqu'à l'arrivée du vaccin annoncé. Il n'y a pas d'autres solutions. Et ce n'est pas facile, loin de là !

Mais heureusement tout n'est pas seulement noir dans notre commune.

Si certains projets ont dû être suspendus faute de subsides, les pouvoirs régional et fédéral concentrant leurs moyens aux secteurs en crise, quelques dossiers progressent : les travaux de nos futurs logements tremplins, dans les bâtiments de l'ancienne gendarmerie, ont pu enfin débuter et la rénovation du complexe sportif – nouvel espace consacré au bureau, rénovation du chauffage, de la toiture… – se poursuit.

Malgré le coup de frein donné par la crise aux négociations avec Bpost, le projet d'un distributeur de billets accessible 24h/24 n'est pas abandonné : les choses avancent - une première réunion technique a eu lieu ce 15 décembre - et nous espérons pouvoir concrétiser ce dossier dans les mois à venir.

Une naissance est également à saluer dans la commune : celle d'une association de commerçants bien décidés à rester dynamiques malgré les difficultés du moment. Et je m'en réjouis. Ce sont eux qui ont organisé la tournée du Père Noël à Libin, pour le bonheur de tous les enfants de nos villages. Si vous êtes commerçant ou indépendant et que vous souhaitez rejoindre l'association, n'hésitez pas à envoyer un mail à : associations@libin.be.

De son côté, en soutien au commerce local, la Commune a acquis des bons d'achat, à valoir dans les différents commerces de l'entité pour une valeur totale de 2000 euros . Ces bons seront prochainement offerts aux citoyens par voie postale (le tirage au sort se fera en direct sur Facebook).

Pour qu'une mobilité douce soit demain effective à Libin, nous avons répondu à l'appel à projets lancé par la Wallonie aux communes désireuses de développer, sur leur territoire, l'usage du vélo « au quotidien ». Si nous sommes retenus, les subsides permettront l'aménagement et la sécurisation de parcours dans et vers Libin, en provenance des autres villages de l'entité.

Enfin, je ne pourrais pas terminer sans saluer tous ceux et celles qui, dans la commune, par un geste, une attention ou un don, continuent à faire preuve de solidarité et de soutien aux aînés, aux associations, aux voisins. Qu'ils en soient ici profondément remerciés.

Au nom du Conseil communal, je vous souhaite une belle année 2021. Continuons à prendre soin des autres.

Anne Laffut, Bourgmestre

FORÊTS

L'élaboration d'un plan d'aménagement forestier est indispensable à la bonne gestion de nos bois communaux.

Le dernier aménagement qui concernait l'entièreté des bois communaux de Libin date de 1988, il est vieux de 30 ans.

Fin des années 90, un projet de révision de ce plan avait bien été lancé : il n'a jamais abouti, notre forêt communale y étant scindée en trois parties distinctes, une par cantonnement. A l'époque en effet, la forêt communale de Libin était répartie sur 3 cantonnements forestiers différents : Libin, Paliseul et Wellin. Depuis, le DNF a été restructuré et l'entièreté de la forêt communale de Libin se trouve sur le seul cantonnement de Libin.

Depuis 1988, bien des choses ont changé.

De nouvelles préoccupations ont vu le jour, comme, par exemple, la prise en compte du rôle multifonctionnel de la forêt, la mise en place du réseau Natura 2000, ou plus récemment, les incertitudes liées aux changements climatiques.

La crise du scolyte dans les hêtraies ardennaises début des années 2000 a également eu un impact non négligeable sur la façon d'envisager une gestion forestière optimale.

De nouvelles réglementations ont également abouti, relatives au réseau Natura 2000 ou au Code forestier (2008), avec des exigences légales nouvelles (Art. 57 et 64, entre autres). Elles ont à leur tour contribué à la nécessité d'élaborer un nouveau plan d'aménagement de nos forêts sur le long terme.

Ce nouveau plan est en cours de finalisation. Il sera soumis à l'adoption définitive du Conseil communal début 2021, l'enquête publique nécessaire à sa légalisation s'étant clôturée ce 18 décembre.

ARBRES FRUITIERS

En vue de favoriser la biodiversité, la commune a offert en novembre un arbre fruitier à chaque citoyen de la commune qui en a fait la demande. Plus de 700 plants ont ainsi été distribués.

SÉCURITÉ

Le Département de la Sécurité du Service Public de Wallonie et les services de police de notre zone Semois et Lesse ont parcouru avec nos services communaux les nombreuses voiries de nos villages afin de dresser un état des lieux des points d'attention à avoir en matière de sécurité routière. C'est un outil précieux et ces analyses nous serviront de guide dans la mise en œuvre de nos futurs aménagements pour améliorer la sécurité de tous.

ÉOLIEN

Le permis pour l'implantation d'éoliennes à Transinne a été déposé à l'Administration communale le 12 novembre dernier. Il a été déclaré incomplet par la Direction de l'Urbanisme. L'enquête publique ne devrait dès lors pas débuter avant le printemps 2021. Nous vous tiendrons bien évidemment informés de la date du début de cette enquête via notre site, notre toutes-boîtes et notre page Facebook, et vous inviterons à transmettre vos remarques.

RAPPELS

Nous vous rappelons que les feux d'artifice sont strictement interdits cette année et particulièrement durant la période de Noël et nouvel an. Au vu de l'impact sur le bien-être animal, une réflexion globale sur leur utilisation est par ailleurs en cours au sein de notre zone de police.

L'utilisation de l'eau est toujours limitée à des besoins essentiels.

RÉFECTION D'UNE CROIX À LIBIN-HAUT

La croix située au carrefour de la rue du Commerce et de la rue de Poix a récemment été restaurée par le Service des Travaux de la Commune. Elle est l'œuvre du sculpteur roumain Gavrila Hotico, réalisée lors de son séjour en 1991, quand il accompagnait la délégation de jeunes danseurs et musiciens de son village de Ieud, en Transylvanie, dans le cadre des échanges de l'Opération Villages Roumains. La restauration a été faite dans le respect de l'œuvre originale.

BROCHURE

Nous avons le plaisir de vous annoncer la parution d'un cadastre de notre petit patrimoine. Il sera disponible fin février sur le site de la commune sous forme de brochure à télécharger dans laquelle vous pourrez découvrir la localisation, l'histoire et les anecdotes de notre petit patrimoine communal.

Ce travail est le fruit d'une équipe composée de deux étudiantes, Charlotte Mahin et Géraldine Saquet, qui ont arpenté notre commune, avec l'aide précieuse de notre Cercle d'histoire et de traditions de Libin.

Merci à cette belle équipe pour son investissement.

L'ÉCOLE MATERNELLE, ÉVEIL AUX LANGUES

Depuis la rentrée, une heure est consacrée, chaque semaine, à l'éveil aux langues dans les classes maternelles. Par des rituels, des chansons, jeux, les enfants découvrent d'autres langues, se familiarisent à des rythmes, des sonorités différentes et sont sensibilisés à d'autres cultures.

L'ÉCOLE DU DEHORS À TRANSINNE

Depuis septembre, à l'école de Transinne, de nombreux apprentissages se vivent dehors, dans un environnement idéalement adapté à cette pédagogie.

L'objectif n'est pas seulement de respirer le grand air, de jouer et d'observer les petites fleurs. Il s'agit d'une véritable démarche de développement global de l'enfant.

PRATIQUER L'ÉCOLE DU DEHORS, C'EST :

- Intégrer l'environnement proche de l'école pour motiver et ancrer les apprentissages
- Vivre les apprentissages avec sa tête et son corps en mouvement
- Découvrir le réel complet, complexe, riche, diversifié
- Permettre aux enfants de construire une relation profonde à la nature
- Vivre des moments de groupe intenses, dans un espace sain, ouvert et serein

Les premières expériences se sont révélées extrêmement motivantes, tant pour les enfants que pour leurs enseignantes !

NOS ÉCOLES COMMUNALES À L'HEURE DU NUMÉRIQUE

Dans le cadre de l'appel à projet *Ecole numérique 2020*, **3 écoles de la commune vont recevoir des équipements d'un montant de 45.000 euros !** Et dans chacune des écoles, un enseignant sera désigné en tant que référent numérique afin mener à bien le projet : apprendre au citoyen de demain à maîtriser les technologies et les usages du numériques.

Nos écoles sont déjà équipées de tableaux interactifs et ordinateurs financés par la commune et par des appels à projets précédents. Le nouveau matériel informatique, qui complètera les équipements déjà présents dans nos écoles, devrait être installé à partir de janvier 2021. Les enseignants sont plus que jamais motivés !

HYBRIDATION (COURS À DISTANCE) À L'ÉCOLE COMMUNALE DE LIBIN

Pour l'élève qui ne peut fréquenter les cours à cause de la COVID ou d'une absence de longue durée, les enseignants de l'école communale de Libin ont mis en place un système de cours à distance, avec prêt du matériel informatique à l'enfant, pour lui permettre de rester connecté avec sa classe, de voir ses copains, participer aux activités, répondre à l'instituteur, poser des questions, comme s'il était à l'école.

Ce système d'hybridation existe également, sous différentes formes, dans les autres écoles de la commune.

« CHEMINS AU NATUREL » À L'ÉCOLE COMMUNALE DE LIBIN

« Chemins au Naturel » ou comment permettre aux enfants de s'investir en faveur de la nature qui les entoure et de mieux comprendre le concept de la biodiversité.
Dans le cadre de ce projet, l'école de Libin s'est engagée à aménager le sentier communal qui se trouve à l'arrière de l'école et qui aboutit au parking devant l'église : plantation d'arbres fruitiers et de bandes fleuries pour favoriser la biodiversité, construction d'hôtels à insectes, de nichoirs, de perchoirs pour rapaces ou de « gîtes » pour les hérissons, le tout sous le regard d'un naturaliste de l'ASBL « Tous à pied ». De quoi offrir aux élèves, à deux pas de l'école, un biotope riche pour l'observation, l'expérimentation et la découverte de la faune et de la flore de nos régions.

VISITE DU MUSÉE MUDIA À REDU

Les élèves de 3ème maternelle de l'école communale de Libin se sont rendus au musée « Mudia » à Redu. Cette visite est la première étape d'un vaste projet autour de la peinture initié par les enseignantes. Les enfants se sont familiarisés avec le coup de pinceaux de grands artistes tels que Monet, Kandinsky, Klimt et bien d'autres. Un atelier peinture a été aménagé dans l'école et des artistes prometteurs il y aura !

LE LOUP QUI VISITAIT LA COMMUNE DE LIBIN

Saluons la créativité de Madame Corinne Pirotte, enseignante en 2ème primaire à l'école communale de Libin, pour son livre « Le Loup qui visitait la commune de Libin ». Un ouvrage magnifique consacré à notre belle commune. A découvrir avec les plus petits ou les jeunes lecteurs.

UNE JOURNÉE À L'EURO SPACE CENTER POUR LES ÉLÈVES DE 6ème ANNÉE DES ÉCOLES COMMUNALES

Le 12 octobre, une semaine après sa réouverture, l'Euro Space Center a accueilli les 47 élèves de 6ème année des écoles communales de Libin.

En petits groupes, ces astronautes d'un jour ont découvert le tout nouveau parcours spectacle et ont testé la chaise multiaxes, la chaise rotative et le Moonwalk XP, qui permet de simuler un déplacement sur la Lune ou sur Mars, sans oublier la visite du village martien aménagé dans la grande salle.

Une journée à la fois instructive et dynamique, qui s'est terminée par le lancement de micro-fusés confectionnées sur place !

REMISE DES CEB – 30 JUIN 2020

En cette année particulière, la traditionnelle cérémonie de remise des CEB 2020 n'a pas pu être organisée.

Privés de nombreuses activités et de leur traditionnel voyage à la mer, les enfants ont néanmoins reçu leur premier diplôme accompagné d'un très joli cadeau offert par notre commune. Bleue ou rose, une superbe montre(Ice Watch) les accompagnera vers leurs études secondaires. Belle continuation à tous.

PLAINE DE JEUX

Du 20 juillet au 07 août 2020, une centaine d'enfants âgés de 3 à 12 ans ont pu participer à la plaine de jeux organisée par le CPAS dans les locaux de l'école communale de Libin. Chacune des trois semaines de plaine s'organisait autour d'un thème différent : Disney, les Jeux Olympiques et les Explorateurs.

Des activités particulières ont pu également se dérouler, autour du cheval avec l'équipe de « Rennes et Sens » et de la création artistique avec Xavier Al Charif.

Des bulles de 50 personnes, animateurs compris, ont permis d'accueillir un maximum d'enfants dans le respect des règles sanitaires.

La plaine de jeux 2020 fut encore une fois une belle réussite !

ÉTÉ SOLIDAIRE

Pour la deuxième année consécutive, la Commune et le CPAS de Libin ont répondu à l'appel à projet « Eté Solidaire, je suis partenaire ». Cette année, 5 étudiants âgés de 15 à 20 ans ont été engagés pour deux semaines, du 06/07/2020 au 17/07/2020.

Les étudiants ont travaillé en partenariat avec le CPAS de Libin, le service travaux de la Commune, le Bilboquet ainsi que le Complexe sportif. Divers travaux ont été réalisés : rangement de matériel, préparation des locaux pour la plaine de jeux, nettoyage des cimetières, aménagement extérieur, nettoyage et remise en couleur des châssis, rangement des archives, désherbage, remise en état du terrain de beach volley,...

REPAS À DOMICILE

Le service des cuisines du CPAS vous propose la livraison de vos repas du lundi au samedi et ceci avec la possibilité de faire votre choix entre deux menus.

Infos et réservations au 061/650 177

MOBILITÉ

CONSEIL COMMUNAL CONSULTATIF DES AÎNÉS

Cette année fut pour le CCCA de Libin une année « au ralenti » où les conférences, le voyage annuel et le goûter dansant ne purent être organisés.
Le comité n'est cependant pas resté inactif puisque décision a été prise d'offrir, à l'usage des résidents de la maison de repos « La Fontaine » à Villance, des tablettes numériques pour leur permettre de communiquer avec leurs proches et ainsi espérer adoucir quelque peu leur solitude.

« Le confinement n'est pas une suprématie,
c'est être responsable en agissant
pour un lendemain meilleur »
Sonia Lahsaini

C'est par ce message d'espoir que le Conseil Consultatif des Aînés vous souhaite d'ores et déjà une excellente fin d'année et un début d'année teintés d'une sérénité retrouvée.

Plus d'infos sur le CCCA :
Christian Dehon
Président du CCCA
dehonchris@hotmail.com
Renseignements au 061/655 727

BILBOQUET

RECRUTEMENT D'ACCUEILLANT-E-S SALARIE-E-S COMMUNE DE LIBIN

✓ Accueil d'enfants de 0 à 3 ans à votre domicile
✓ Contrat de travail d'employé(e) – travailleur à domicile
Barème puéricultrice + 10% de remboursement de frais
✓ Formation : disposer du diplôme de puériculture ou équivalent

Intéressé(e) ? Contactez-nous :
LE BILBOQUET
Service d'accueillantes conventionnées
Rue du Commerce, 7 6890 – LIBIN ☎ 061/65.01.70 – lebilboquet@libin.be
Permanence du service social chaque jeudi de 17H00 à 18H30

DES NOUVELLES DU PLAN DE COHÉSION SOCIALE (PCS)

Pour rappel , 4 actions sont actuellement inscrites au Plan de Cohésion sociale

- **l'organisation du soutien scolaire pour les 12-18 ans** afin de les aider à la réalisation de travaux scolaires et les accompagner dans les moments clés de leur scolarité (coaching scolaire, blocus,...)
- **le recensement des associations locales et des citoyens qui souhaitent s'inscrire dans une démarche de volontariat**
- **l'élargissement de l'offre des transports de proximité** afin de rompre l'isolement et de soutenir les initiatives locales (sorties culturelles, marchés locaux, Repair Café, ...)
- **l'accompagnement des citoyens de plus de 60 ans qui envisagent de déménager vers un cadre de vie plus adapté**

Ces derniers mois ont permis d'aller **à la rencontre de nombreuses associations et acteurs locaux**, actifs dans notre commune :

l'asbl Renne et Sens de Libin, l'asbl Cotylédon et Marie Delvaux de Smuid, l'asbl Zeste de Beauté et Béatrice Nivet de Libin, la Ferme des Petelles d'Anloy, l'asbl Un Oeil et puis l'autre et Xavier Al Charif de Redu, La Maison médicale de Libin, l'EPN (Espace public numérique) de Libin, la Pause Enfants-Parents, les Conseils consultatifs communaux des Aînés de Libin, Tellin, Wellin et Saint-Hubert, ÂGO (anciennement la Ligue libérale des Pensionnés), Respect Senior, le GAL Nov'Ardenne, l'équipe du CPAS de Libin, la Maison de la Culture Famenne-Ardenne, la Coordination sociale de Libin, l'Office du Tourisme de Libin, DEFITS, l'AMO Inter-actions de Libramont et l'AMO Chlorophylle de Saint-Hubert.

Merci à tous pour leur accueil, leur disponibilité et leur enthousiasme !

D'autres rencontres sont encore à venir mais n'hésitez pas à nous contacter si vous souhaitez nous rencontrer !

Pour raisons sanitaires, **le blocus** pour les étudiants prévu 2 jours durant les congés de la Toussaint a dû être annulé. L'idée n'est pas abandonnée ! Elle se concrétisera dès que la situation le permettra.

Le 16 novembre dernier, le PCS a organisé sa **première commission d'accompagnement** en visioconférence, dans le but de réfléchir au développement et à l'amélioration des actions au programme du PCS. N'hésitez pas à donner votre avis, à proposer de nouvelles pistes pour améliorer ou étoffer notre Plan de Cohésion sociale. Nous avons besoin de votre avis.

DURANT LA CRISE SANITAIRE,
«ON NE PEUT PLUS SE SERRER LA MAIN, ALORS SERRONS-NOUS LES COUDES»

Si vous avez besoin d'aide, que vous habitez ou résidez dans la commune de Libin durant cette période de crise suscitée par le coronavirus et que vous rencontrez des difficultés dues à votre isolement, **contactez-nous** :

✉ en envoyant un courriel à l'adresse **m.hautot@libin.be** ou **m.davreux@libin.be**

☎ ou en appelant **Marie Hautot au 061/260 819** les mardis de 9h à 12h ou **Margaux Davreux au 061/650 174** les lundis et jeudis de 9h à 12h.

Nous essayerons, dans la mesure du possible, de trouver un bénévole qui pourra vous venir en aide pour faire vos courses ou se rendre à la pharmacie.

Toutes les demandes seront examinées de manière confidentielle.

Des besoins, idées, suggestions ?
N'hésitez pas à me contacter !
Au plaisir de vous rencontrer

Plan de cohésion sociale (PCS)
rue du Commerce 14 à 6890 Libin
Marie Hautot, coordinatrice
061.26.08.19
@ m.hautot@libin.be
lundi, mardi et un jeudi sur deux

Suivez notre actualité sur la page Facebook du PCS Libin

Vous voulez en savoir plus sur le PCS : https://www.libin.be/plan-de-cohesion-sociale

ARNAQUE VIA WHATSAPP

Lorsque vous recevez via l'application WhatsApp et un numéro d'appel inconnu, une demande d'argent émanant d'une personne proche, téléphonez directement à cette personne par voie « normale » et renseignez-vous auprès d'elle de l'authenticité de la demande. Il s'agit en effet très souvent d'une arnaque destinée à vous soutirer de l'argent.

CORONALERT :

un outil efficace et sécurisé pour lutter contre la pandémie

Destinée à votre smartphone, Coronalert est une application mobile gratuite et conviviale mise en place par les autorités publiques pour faciliter le suivi des contacts et ainsi enrayer au plus tôt la chaine de transmission du virus.

Elle peut :

- vous avertir si vous avez été en contact étroit, sans vous être rendu compte, avec une personne testée positive au coronavirus;
- vous conseiller quant aux étapes à suivre pour vous protéger et protéger les autres ;
- avertir anonymement les autres utilisateurs de l'application avec lesquels vous avez eu un contact étroit, si vous avez été testé positif au coronavirus.

Plus nombreuses seront les personnes qui téléchargeront et utiliseront l'application Coronalert, plus la lutte pour briser la chaine de transmission du Covid 19 sera efficace !

Avec Coronalert, vous vous protégez et protégez les autres !

Plus d'infos sur cette application et les liens pour la télécharger via le site coronalert.be.
Cette application garantit totalement la protection de votre vie privée.

TRAVAUX

Fin des travaux de Hamaide.

Merci aux riverains pour leur patience et leur bonne collaboration !

Travaux au complexe sportif de Libin
Extension des vestiaires, des bureaux, rénovation des pourtours et du terrain multisport.

Entretien de la toiture du lavoir à Anloy.

La restauration de l'intérieur et l'aménagement des abords sont programmés dans les mois à venir.

UN CONCERT EN PLEIN AIR POUR SOUTENIR LA CULTURE

Dans un esprit « guinguette », le groupe « À Fleur de Mau » a livré un concert d'1h30 aux 80 personnes qui avaient répondu présent dans la quartier de Rolibuchy, dans les règles sanitaires requises.
« À Fleur de Mau » est un groupe réuni par l'amour de la chanteuse Maurane et composé de trois chanteuses – Florence Huby (habitante de Redu), Ariane Plangar et Emilie Van Laethem – et un pianiste, Hervé Noirot.
Une heureuse initiative d'Antoine Mahin, bien décidé à chasser la morosité du moment, couronnée de succès, une atmosphère conviviale et chaleureuse, malgré une météo de fin septembre, fraîche mais clémente.

THÉÂTRE

2021 sera une année spéciale pour les troupes théâtrales de notre commune. Si certaines ne monteront pas sur les planches, la troupe « Les Oulines » de Transinne a décidé de vous proposer une pièce de Jean Marie Chevret intitulée **« Le Squat » qu'elle jouera à la salle « Notre Maison » de Libin le vendredi 05/03 à 19H00, les samedis 27/02, 06/03, 13/03 à 19h00 et les dimanches 28/02, 07/03, 14/03 à 15h30. Entrées uniquement sur réservation au 0478 88 16 07.**
L'équipe mettra tout en œuvre pour vous recevoir dans les meilleures conditions, vous permettre de passer un bon moment et de vous évader. Venez les applaudir !

CONSOMMATION LOCALE

LES PRODUCTEURS DE :

VIANDE

01. LA FERME DE JADE ET LOU
Lots de poulets et lapins, œufs de poule et caille
Rue Paul Dubois, 69
6890 Libin

02. CORNÜ
Vente directe depuis une coopérative d'éleveurs bovins
Nargaufay, 10
6890 Ochamps

03. FERME DU LONG PRÉ
Viande et préparations de mouton et porc, épicerie
Moulin d'en Haut, 1
6870 Hatrival

04. L'ASSAISONNIÈRE
Boucherie en direct depuis la ferme, bœuf et porc
Rue du Petit Saidon, 14b
6800 Presseux

05. FERME LOUVIGNY
Colis de viande en direct de l'élevage Limousin
Route de la Tour, 40
6800 Bougnimont

06. FERME DE LA CROISETTE
Colis de viande en direct de l'élevage BBB
La Croisette, 8
6800 Sainte-Marie

ŒUFS & PRODUITS LAITIERS

07. LES PETELLES
Œufs, lait, yaourts et beurre
Les Petelles, 36A
6890 Anloy

08. FERME DU CENTRE DE DÉTENTION
Fromages de vache depuis la ferme du centre
Thiers de la Borne, 1
6870 Saint-Hubert

09. LES ALPINES DE LA CORE
Fromages et yaourts à base de lait cru de chèvre
Chemin de la Core, 48
6800 Bras-Haut

10. LE WISBELEY
Vente au comptoir depuis la fromagerie de chèvre
Rue du Wisbeley, 63
6800 Recogne

MIEL

11. LES ABEILLES DE PIERRE
Rue du Curé, 18
6890 Libin

12. L'MOUCHNI
Mont du Carillon
6927 Tellin

13. LE RUCHER DE LA HOLIERE
Rue de la Spinette, 35
6800 Neuvillers

14. LE RUCHER DU PACHIS
Le Pachis, 21
6800 Saint-Pierre

15. LE RUCHER DE MORIFET
Rue de Régival, 1
6800 Libramont

FRUITS & LÉGUMES, FLEURS ET ÉPICES

16. LES DÉLICES À TARTINER
Fruits et confitures artisanales sans sucre
Rue de la Prairie, 39
6890 Redu

17. À LA SOURCE
Fruits et légumes depuis la ferme en permaculture
Rue de Saint-Hubert, 1
6891 Redu

18. SAFRANLOY
Safran, épices, légumes, et produits safranés
Vieille Voie 4,
6890 Anloy

19. AU JARDIN DE CATHERINE
Maraîchage et vente sur place à l'épicerie locale
Rue de Saint-Hubert, 62
6927 Tellin

20. LES JARDINS DU MOULIN
Projet collectif de maraîchage en permaculture
Chemin de Lavaux, 1
6927 Bure

21. LES JARDINS D'AWENNE
Légumes et plants produits traditionnellement
Rue du Fourneau
Saint-Michel, 22 - 6870 Awenne

22. LA FERME Ô CHEVAL
Maraîchage au sein d'une ferme didactique
Rue de la Fraite, 26
6870 Arville

23. LE JARDIN D'EDEN
Maraîchage urbain au cœur de Saint-Hubert
Rue Redouté, 18b
6870 Hatrival

24. LES FLEURS DE MURIEL
Fleurs gourmandes et produits à base de fleurs
Rue Fontaine Margot, 10
6800 Lamouline

25. LES PRÉS BAROQUES DE TOUTI
Vente sur place de la production maraîchère
Sensibilisation nutrition
Le grand enclos, 6800 Flohimont

26. À LA MAIN VERTE
Maraîchage en permaculture, thés, épicerie locale
Les Colais, 30
6800 Ourt

POISSONS

27. PÊCHERIE DU VIEUX CHÊNE
Truites sur commande en direct de la pisciculture
Rue des Vieux Fours, 79
6890 Libin

28. LA TRUITE DE FREUX
Unique élevage bio belge d'écrevisses et truites
Rue Suzerain, 3
6800 Freux

LES ARTISANS :

BOULANGERIES

A01. MILLEFEUILLE
Rue de Saint-Hubert, 13
6890 Redu

A02. JAVAUX
Rue de la Bôlette, 10
6890 Villance

A03. LES DÉLICES DE JULIETTE
Rue de Poix, 101
6890 Libin

A04. DELHAYE
Rue Grande, 4
6927 Tellin

A05. GODFROID
Rue du Rivage, 12
6870 Arville

A06. STOZ
Avenue Nestor Martin, 2
6870 Saint-Hubert

A07. LAMOTTE
Rue de la Fontaine, 3
6870 Saint-Hubert

A08. ARNOULD
Place du Marché, 6
6870 Saint-Hubert

A09. COLLIN
Avenue de Bouillon, 98B
6800 Recogne

A10. MICHAËL PATISSIER
Avenue de Bouillon, 32
6800 Libramont

A11. WARGINAIRE
Avenue de Bouillon, 2
6800 Libramont

A12. MEUNIER ST-HONORE
Avenue d'Houffalize, 26
6800 Libramont

A13. MARTIN
Avenue d'Houffalize, 42
6800 Libramont

A14. LECLERE
Rue Menil, 10
6800 Freux

BOUCHERIES

A15. ISMAËL MARTIN
Rue de Chestelle, 56
6890 Anloy

A16. FERME K MABOGE
Rue Paul Dubois, 55
6890 Libin

A17. PIROTTE
Rue Pairée, 51A
6890 Libin

A18. LA TABLE DES CHAMPIONS
Place du Marché, 14
6870 Saint-Hubert

A19. GILLARD
Rue du Parc, 2
6870 Saint-Hubert

A20. LUDOVIC GOFFLOT
Rue de Rossart, 13
6800 Neuvillers

A21. PETITJEAN
Rue du Flosse, 2A
6800 Recogne

A22. MA-LAIN
Rue de Saint-Hubert, 47
6800 Recogne

A23. LEITZ
Rue du Serpont, 6
6800 Libramont

LÉGENDE :

00 : PRODUCTEURS

A00 : ARTISANS

VERS LA FRANCE

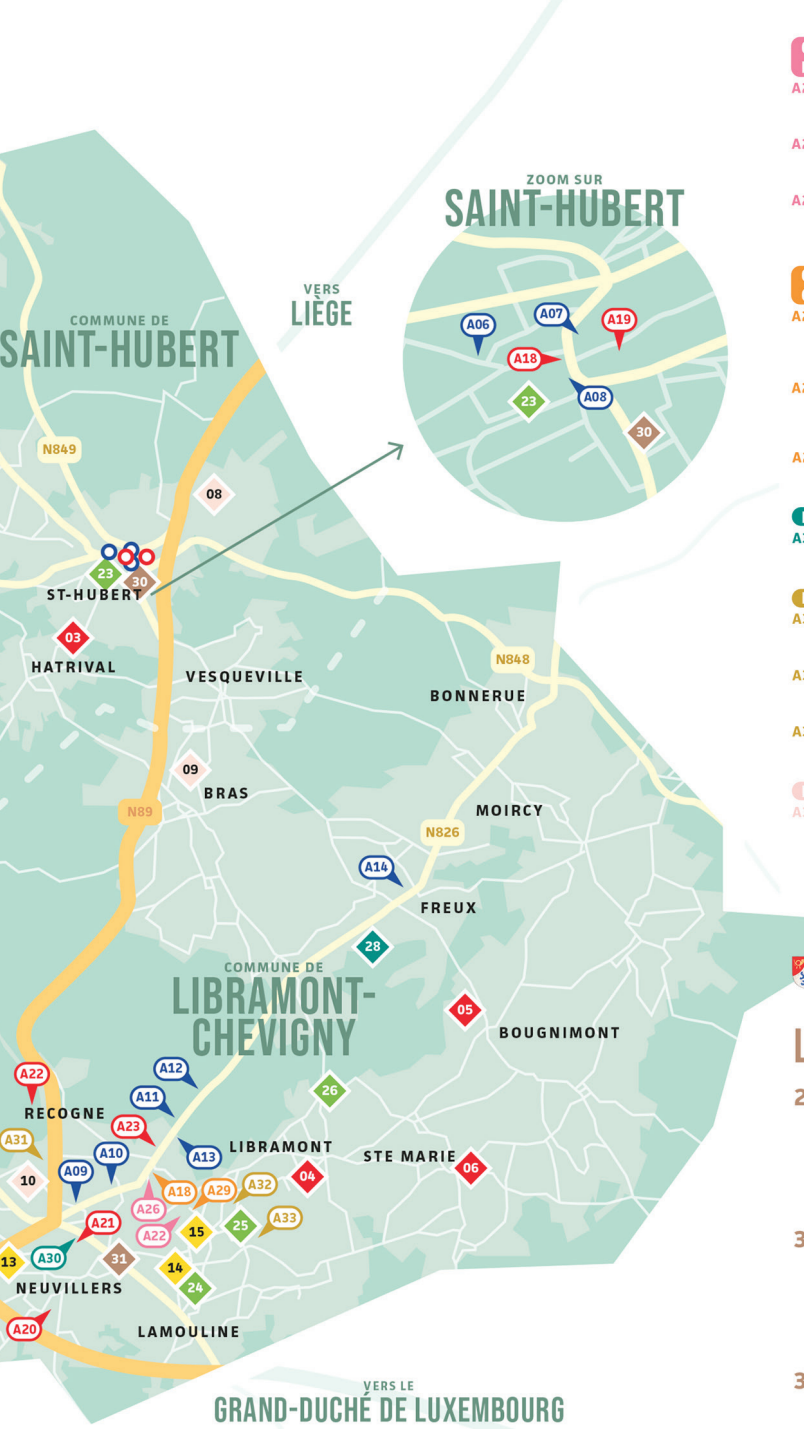

CONFISERIES, PATISSERIES

A24. CONFI'SENS
Rue Major Mouzon, 63
6890 Ochamps

A25. L'HERBERIE
Grand'Rue, 15
6800 Libramont

A26. L'UNIVERS DE LOULOU
Dessous la Ville, 2
6800 Libramont

GLACIERS, CHOCOLATIERS

A27. COMPLETEMENT MA'BOULE
Rue Coëmont, 13b
6870 Arville

A28. LA PAUSE CHOCOLAT THÉ
Grand'Rue, 31
6800 Libramont

A29. GLACIER J-P
Rue du Village, 55
6800 Libramont

POISSONNERIE

A30. PETITJEAN
Rue du Flosse, 2B
6890 Recogne

BRASSERIES

A31. L4
Route de Saint-Hubert, 27
6800 Libramont

A32. LES TCHETS
Rue du Printemps, 69
6800 Flohimont

A33. LA TOUTEUR
Champ Colin, 41
6800 Flohimont

PRODUITS LAITIERS

A34. LES DÉLICES DU PARADIS
Rue du Paradis, 4
6870 Arville

Avec le soutien de la Wallonie
Fonds européen agricole pour le développement rural : l'Europe investit dans les zones rurales.

NOV'ARDENNE
GROUPE D'ACTION LOCALE

CONSOMMER LOCAL, AUSSI FACILE À DIRE QU'À FAIRE !

Cette carte des producteurs et artisans locaux du **GAL Nov'Ardenne** est un outil précieux pour permettre au **consom'acteur** de retrouver toutes les infos utiles pour **réaliser ses achats**.

La carte reprend un type d'icône pour les **artisans** *(épingle)* et un autre pour les **producteurs** et les points de vente *(losange)* ainsi qu'un code couleur en fonction des produits que vous y trouverez.

BON APPÉTIT !

Bon à savoir : une version en ligne existe et est régulièrement mise à jour (horaires, contacts, livraison éventuelle…)

www.novardenne.be/producteurslocaux

LES POINTS DE VENTE :

29. CORNÜ
Point de vente de la coopérative Cornü. Produits locaux et de consommation courante, petite restauration.
Rue de Bertrix, 41A
6890 Ochamps

30. COURGETTE ET SAVONNETTE
Produits exclusivement locaux et vrac.
Sur commande et sur place.
Rue du Mont, 69
6870 Saint-Hubert

31. LE CARREFOUR PAYSAN
Vitrine des producteurs du réseau solidairement, regroupant plus de 70 producteurs de la Province.

TOURISME

Dans ce contexte de crise sanitaire, notre année touristique a connu bien des hauts et des bas.
Même si la plupart des évènements programmés au sein de notre commune ont malheureusement dû être annulés, cet été, les touristes étaient particulièrement au rendez-vous dans nos gîtes, chambres d'hôtes ou hôtels. Le secteur de l'HORECA a connu une bonne saison estivale, malgré un début d'année catastrophique et une fin d'année toujours en mode confinement.
Nous réitérons à nos confrères impliqués dans la restauration et l'hébergement tous nos encouragements, et rappelons que l'équipe de l'Office du Tourisme reste à leurs côtés, disponible pour les épauler dans la reprise de leurs activités.

Redu

Redu, Village du Livre a accueilli énormément de visiteurs cet été. Après avoir visiblement beaucoup lu pendant le premier confinement, les amateurs de lecture sont venus recharger les étagères de leur bibliothèque pour affronter la seconde vague de la Covid à la maison ! Preuve que le Village du Livre a encore de beaux jours devant lui…
D'ici quelques semaines, la bouquinerie L'Archiviste laissera sa place à une toute nouvelle libraire, **L'Alexandrin,** qui accueillera les amateurs de littérature (théâtre, science-fiction, polar,…), d'histoire et de sciences (math, physique,…).

La Voix des Mots

Un tout nouveau festival de lectures vivantes est en préparation à Redu, Village du Livre. Dans moins d'un an, du 24 au 26 septembre 2021, Redu et ses environs accueilleront la première édition du festival **La voix des Mots.** Comédiens, auteurs et musiciens vous donneront rendez-vous dans la nature, au bord de la Lesse, dans les librairies et bien ailleurs dans les environs de Redu pour découvrir textes et histoires à écouter.
Découvrez la vidéo de présentation du Festival La Voix des Mots via ce lien :

LA VOIX DES MOTS
FESTIVAL DE LECTURE VIVANTE

Vous voulez en savoir plus
sur ce tout nouveau Festival
et être tenu au courant de ses actualités ?

Rejoignez la page Facebook du Festival (La Voix des Mots).

QR CODE

Euro Space Center

Après un lifting complet, **l'Euro Space Center** a rouvert ses portes en octobre dernier sur un centre qui fait plus que jamais la part belle aux visiteurs et à l'expérience spatiale, avec de nouvelles attractions comme le Hub , qui teste notre capacité à devenir astronaute, le Space Rotor qui envoie 3G comme lors d'un décollage de fusée ou le Mars Village, qui vous emmène à la conquête de la planète rouge. Les réservations se font désormais prioritairement en ligne, via le site internet www.eurospacecenter.be. Bon plan : le ticket coute d'ailleurs 2€ moins cher si vous passez par la réservation en ligne !!
C'est, à l'heure actuelle, le plus grand centre européen dédié à la découverte de l'espace !

Au Fil des Ateliers

Nous sommes heureux d'avoir pu maintenir la 3ème édition d'**Au Fil des Ateliers, le Parcours des artistes et artisans de Libin**, les 3 et 4 octobre derniers, en collaboration avec la Maison de la Culture Famenne-Ardenne. Durant ces deux jours, 27 artistes et artisans de la Commune ont accueilli le public dans leur atelier... au plus proche de leur créativité ! Et bien entendu, dans le respect strict des règles sanitaires.

Evrard Malory

Paternostre Genevieve

Maison des Laines

Thiry Marie-Ange

Legrand Eric

Ceron-STIERS Françoise

Dupont Nicolas

Bay Anne

Al Charif Xavier

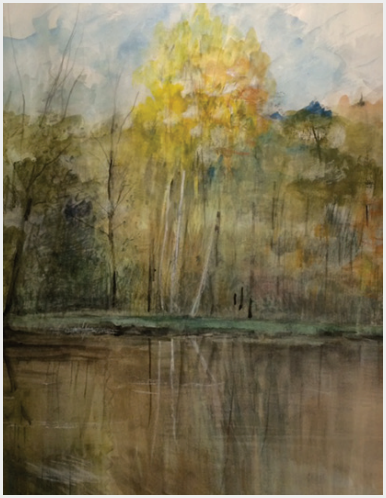

Beckers Géry

Dehant Marianne Création

Dullier Aurore

Goujon Tatiana

Vandenhoutte Annemarie

Wallemacq Claire

Wallemacq Anne

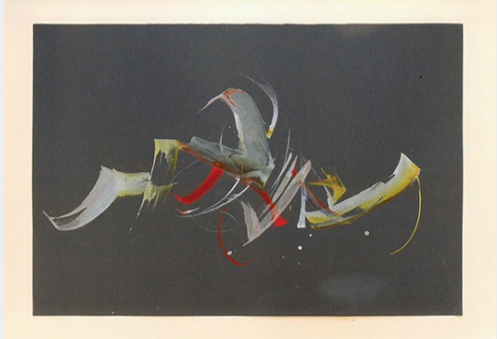

Delvigne Claude

Lefer René

Rousselle Michel

Duchêne Caroline

Otto Anne-Sophie

Hanneuse Pascale

Louwies Viviane

Leonet Gisèle

Cornelis Marc

Sentier des Nutons

En collaboration avec l'équipe du GAL Nov'Ardenne, l'Office du tourisme travaille à l'amélioration du **Sentier des Nutons**, sur le site de l'ancienne carrière de kaolin, sur la route entre Libin et Smuid. Avec ses 2,8 km, cette promenade attire toujours plus les familles en recherche d'une activité ludique à l'extérieur.
Un parcours d'équilibre pour les enfants entre 4 et 12 ans vient notamment d'être installé. Les équipements déjà existants seront renforcés.
Nous comptons sur le respect de chacun pour ces lieux afin que de nombreuses familles puissent encore y passer de beaux moments.

Cer'futé

Dès que la situation sanitaire le permettra, pour vos prochaines escapades touristiques dans les environs, pensez au Pass touristique du **Cer'futé**, réalisé par le Gal Nov'Ardenne. Avec ce Pass, visitez plus, tout en dépensant moins !
Le Pass vous donne accès à des réductions dans plus de 25 attractions et restaurants des communes de Libin, Libramont, Saint-Hubert et Tellin et il vous propose des programmes de visites combinées thématiques.

Plus d'infos ? www.cerfute.be
Ou directement à l'Office du Tourisme

Office du tourisme

Vous avez des projets touristiques, besoin d'une carte de promenade ou simplement des questions sur les activités touristiques du week-end : une seule adresse

Office du tourisme de Libin

Place de l'Esro, 60
6890 Redu
061 65 66 99
tourisme@libin.be
a.xuereb@libin.be
j.fohal@libin.be
v.wyns@libin.be
Facebook : @tourisme.libin

COMPLEXE SPORTIF

Le 3 juin dernier, ouverture d'un nouveau chantier sur le site du complexe sportif de Libin.

Au programme : réfection complète du revêtement intérieur de la salle omnisport par la pose du must en matière de sol polyvalent !

Le football de Libin n'est pas en reste : y sont programmés un nouveau vestiaire, une billetterie, une salle polyvalente à l'étage, ainsi qu'un nouvel éclairage pour les terrains A et B.

Après plus de 20 ans d'attente, un nouvel espace pour le travail administratif est également prévu : d'une superficie de plus ou moins 50 m², le « bureau » pourra enfin accueillir le personnel dans un endroit plus adapté et moins exigu.

Des travaux extérieurs ont, pour leur part, déjà été réalisés : le sol du terrain multisport a été complètement changé et offre à nouveau un bel espace de jeux tant pour les petits que pour les grands ; l'accessibilité pour les PMR aux installations extérieures se fera dorénavant par des nouveaux sentiers ; le tarmac est venu remplacer la grenaille, ce qui permettra d'y accéder plus facilement.

Plus que jamais, l'ASBL Libin Sport et l'Administration communale de Libin s'investissent dans de nombreux projets sportifs.

IDELUX ENVIRONNEMENT

Les langes, dans les déchets organiques ?
Non, non, non !

Ces dernières années, la composition des langes (au niveau des absorbants) a fortement évoluée. En effet, les fabricants ont remplacé la « cellulose », une matière naturelle biodégradable, par des matières plastiques super absorbantes mais non biodégradables !

Si, auparavant, il y avait un intérêt à jeter les langes d'enfants dans les déchets organiques, aujourd'hui ce n'est plus du tout le cas.
En effet, nos déchets organiques (restes de repas, épluchures, petits déchets de jardin, essuie-tout, papiers et cartons souillés par de la nourriture...) sont biométhanisés et transformés en compost qui peut être utilisé dans notre agriculture afin d'enrichir la terre.
À partir du 1er janvier 2021, la consigne de tri des langes d'enfants change. Les langes devront dès lors être jetés dans les déchets résiduels et plus dans les déchets organiques pour respecter le bon tri des déchets.
IDELUX Environnement souhaite que ce compost soit le plus respectueux et veut préserver les sols de ces matières non biodégradables. Pour arriver à un compost exempt de plastique, le « tri à la source » doit être sans défaut !
Dès le 1er janvier 2021, vous devrez donc jeter les langes dans les déchets résiduels : c'est-à-dire le côté gris de votre duobac.
Vous trouverez plus d'informations à l'adresse internet suivante : **www.idelux.be**

DATES ENCOMBRANTS IDELUX

Le ramassage des encombrants à lieu 2 fois par an et l'inscription est obligatoire. Elle se fait uniquement par téléphone pendant les périodes renseignées ci-dessous.

Lors de l'inscription, il vous sera demandé de fournir les informations suivantes : vos coordonnées (nom - adresse complète - n° téléphone) ainsi que le type et une estimation du volume d'encombrants à collecter.
Si vous avez des objets encombrants encore en bon état, précisez-le : IDELUX Environnement veillera à leur donner une seconde vie grâce à leurs partenaires du monde associatif.

Pour vous inscrire :
prenez rendez-vous au 061 23 19 87
du 27 avril au 4 mai
et du 3 au 10 novembre

JOURNÉES « PROPRETÉ »

Merci à tous les citoyens qui ont participé, sous la pluie, au Grand Nettoyage d'automne les 25, 26 et 27 septembre 2020. Une centaine de sacs et 3m³ d'encombrants ont été récoltés cette année, des chiffres en baisse par rapport aux précédents ramassages.
Est-ce dû au ralentissement de l'activité causé par la première vague Covid (moins de déplacement, nombreuses festivités annulées ...) ?
Ce qui est certain, c'est que de plus en plus nous pouvons compter sur la présence de nombreux citoyens qui, toute l'année, se baladent un sac à la main afin de ramasser les déchets qui jonchent le long des routes et dénoncent en parallèle les dépôts sauvages.
Nous les remercions pour leur engagement au quotidien.
Au total, sur l'ensemble de la Wallonie, 165 tonnes de déchets sauvages ont été ramassés lors de ce grand nettoyage.

Devenez Ambassadeur de la propreté que vous soyez une entreprise, une école, une association ou un simple citoyen, en vous engageant à maintenir une rue, un quartier ou une zone forestière propre.
Inscrivez-vous sur le site **www.wallonieplusproprepropre.be/ambassadeurs**, et commandez votre kit propreté qui comprend une paire de gants, un gilet fluo, un brassard, des sacs poubelles et une pince de ramassage.
Seul ou en groupe, l'Ambassadeur adapte librement la fréquence de ses ramassages. Il prévient ensuite la commune qui assure l'enlèvement des sacs entreposés.
Informations : Marie Malempré - 061/260 818 m.malempre@libin.be

CARTES RECYPARC – PRIME DE FRÉQUENTATION

Les cartes de fréquentation du Recyparc doivent être déposées entre le 1er décembre et le 31 janvier 2021 dans l'urne réservée à cet effet, située dans le hall d'entrée de l'Administration communale. En raison de la pandémie et de la fermeture du Recyparc durant la 1ère vague, nous acceptons les cartes incomplètes, à condition qu'elles soient marquées d'au minimum 4 cachets.

N'oubliez pas de reprendre une nouvelle carte ! Elles sont disponibles au même endroit, à côté de l'urne servant au dépôt.

ICI COMMENCE LA MER

Vous en avez, peut-être, déjà entendu parler. Vous les avez même, peut-être, déjà remarqués aux abords des écoles ! Ces macarons émaillés ont pour but de sensibiliser le citoyen, et particulièrement ici les enfants, à l'impact de nombreux déchets jetés en rue ou dans nos éviers et qui terminent leur course dans les caniveaux et les égouts de la commune : emballages, chewing-gum, lingettes, masques de protection, mégots de cigarettes, etc.
Ils en appellent au civisme de chacun, petits et grands, pour éviter la pollution de nos océans, mers et cours d'eau. La commune de Libin en a placé six sur son territoire. Ouvrez l'œil et parlez-en avec vos enfants !

Une campagne de la SPGE et des Contrats rivière de Wallonie en collaboration avec les Organismes d'Assainissement Agréés et les communes partenaires des Contrats de rivière.

EAU

L'arrêté d'interdiction de l'usage de l'eau à usage pour des besoins non essentiels est toujours d'application. Les pluies des dernières semaines n'ont en effet pas rempli les réservoirs et nous vous demandons de bien vouloir continuer à maintenir une vigilance accrue.
Nous vous remercions.

L'eau et la fiscalité dès l'année 2021

Concernant l'eau, chaque titulaire de compteur recevra, sur une année civile, trois invitations à s'acquitter d'un acompte sur sa future facture d'eau comme l'impose le Code de l'Eau. Ces acomptes seront réclamés en mai, juillet et septembre de chaque année. La facture de clôture, celle régularisant la consommation réelle, vous sera adressée en janvier de l'année N+1.

Un exemple :
Pour une facture annuelle de 600 € adressée en janvier 2022 pour votre consommation de l'année 2021, vous recevrez 3 factures d'acompte de 150 € en mai, juillet et septembre 2021 et ensuite la facture de clôture de 150€ en janvier 2022.
Par ailleurs, en cas de déménagement, d'une vente du bien immobilier ou d'une liquidation de succession, le service communal établira, dans le mois, la facture de clôture de la consommation d'eau, sur base de l'index communiqué.

Notre commune compte, d'année en année, de plus en plus d'habitants. Il nous semble dès lors utile de rappeler les règles d'application lorsqu'un bien est loué, sans que le locataire ne s'inscrive dans les registres de population communaux. Dans ce cas, le propriétaire verra son bien loué être repris comme seconde résidence soumise, au 1er janvier de chaque exercice, à la taxe de seconde résidence, la taxe immondices et la redevance EAU. De plus, chaque année, il devra effectuer une déclaration spontanée à l'Administration communale des éléments nécessaires à la taxation de son bien, afin d'éviter une taxation d'office qui doublerait le montant dû.

Aide aux chômeurs Covid-19

Une nouvelle mesure, mise en place pour soulager le citoyen en chômage économique temporaire suite à la crise du COVID-19, accorde une intervention forfaitaire de 40,00 € à valoir sur la facture d'eau.
Cette aide peut être sollicitée à partir de ce mois de décembre 2020 jusqu'au 30 mai 2021. Le montant annoncé représente le coût d'une consommation d'eau d'un mois et demi pour un ménage moyen. Cette mesure d'aide s'adresse aux citoyens mis en chômage économique temporaire total ou partiel. Il s'agit d'une indemnité forfaitaire unique, c'est-à-dire applicable une seule fois par abonné et par compteur d'eau. Le formulaire à compléter pour bénéficier de cette indemnité forfaitaire se trouve sur le site https:**//www.libin.be/**

ÉNERGIE

- Un conseiller en énergie fait à nouveau partie de l'équipe communale. N'hésitez pas à le contacter pour connaître les démarches relatives à l'obtention de primes, pour vous renseigner sur les choix techniques lors de vos transformations, pour réaliser des études énergétiques de vos bâtiments, ...
  Contact : Yannick Toussaint - 061/260 826 - y.toussaint@libin.be
  Uniquement sur rendez-vous les mercredis après-midi, jeudis et vendredis

- La première phase de remplacement d'éclairage public est terminée à Libin, rue Paul Dubois et route de Villance ; ce nouvel éclairage LED va permettre une économie de plus de 5.000€/an.

- Le remplacement des tubes néons par un éclairage LED a été réalisé à la Maison communale et à l'école d'Anloy, permettant une économie de + ou – 9800 kW, soit l'équivalent de la consommation de 3 ménages l'an. L'action se poursuivra en 2021, dans d'autres bâtiments communaux.

- Les travaux de remise à niveau de notre chaufferie bois ont permis une économie énergétique électrique de 30145 KWH, soit l'équivalent de la consommation de 8 ménages/an.

Règlements communaux

Afin de répondre au mieux aux attentes des citoyens et aux avancées technologiques, nous avons revu l'ensemble de nos règlements relatifs aux primes « énergie ». Nous y avons ajouté des primes à l'installation de citernes de récupération d'eau. Ces règlements seront d'application en 2021 et vous trouverez toutes les informations sur notre site www.libin.be.

URBANISME

Dans un but de simplification administrative, la commune de Libin vient de procéder à la révision totale de son guide communal d'urbanisme. Ce dernier est entré en vigueur le 9 novembre dernier.
Pour rappel, l'autonomie de la commune de Libin en matière d'aménagement du territoire lui permet de maîtriser davantage l'évolution du cadre de vie des Libinoises et Libinois mais aussi de délivrer plus rapidement les permis d'urbanisme les plus courants.
C'est dans cette optique qu'ont été élaborés un « Schéma de Développement Communal » (SDC) et un « Guide Communal d'Urbanisme » (GCU).

Quelques mots d'explication

Lié au SDC, le GCU traduit la ligne de conduite que s'est fixée la commune en matière d'aménagement du territoire. Il définit les prescriptions relatives aux éléments bâtis et non bâtis.
Le bâti concerne tous les immeubles (usage d'habitation mais aussi commercial, industriel, agricole ou public). Dans ce cas, les prescriptions concernent l'implantation des bâtiments mais aussi la hauteur et les pentes des toitures, les matériaux d'élévation des murs et de couverture ainsi que les ouvertures (portes et fenêtres).
Le non bâti comprend la voirie et les espaces publics. Les prescriptions portent alors sur les dimensions, le revêtement et le traitement du sol, le mobilier urbain, les plantations, les parkings publics, les enseignes publicitaires, etc.
Le territoire libinois est subdivisé en zones appelées « aires différenciées » en relation avec les caractéristiques du bâti existant. A ces aires sont rattachées des prescriptions urbanistiques spécifiques.
Des prescriptions communes à l'ensemble des aires sont également applicables.
Le demandeur et l'autorité communale doivent s'y conformer, sauf si des circonstances particulières le justifient (tout écart doit être dûment motivé et la demande doit faire l'objet d'une procédure particulière soumise notamment à annonce de projet) ainsi qu'à l'avis de la direction provinciale de l'urbanisme.
Vous pouvez consulter ce nouveau guide sur le site de la commune à l'adresse suivante : https://www.libin.be_rubrique « S'installer, déménager, bâtir »

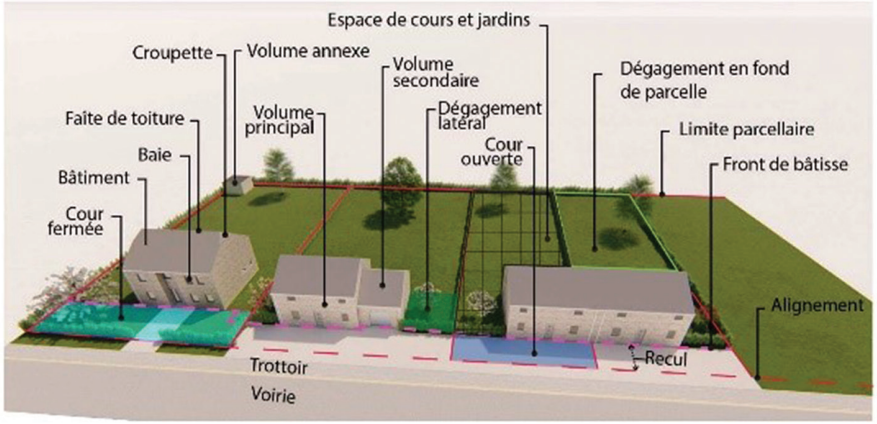

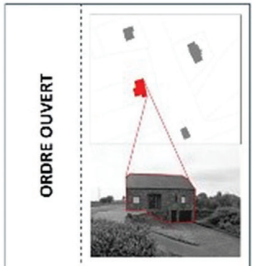

LOGEMENT

Dans le cadre de sa politique du logement et pour répondre à la demande de logements adaptés aux besoins de la population, la commune de Libin, en collaboration avec la société de logement *Ardenne et Lesse*, a intégré un nouvel ensemble de 8 logements publics, rue Fosses des Biays à Libin. Ces logements s'ajoutent aux 21 dont dispose actuellement la commune.

Ce projet, développé sur 2 nouveaux bâtiments situés à moins d'un kilomètre du centre du village, permet aux locataires d'accéder à de nombreux commerces et services, sans devoir disposer nécessairement d'un véhicule.

Chaque bâtiment est pourvu d'une rampe d'accès PMR (Personne à Mobilité Réduite), d'un local commun pour les poubelles et vélos, ainsi que de places de parking.

Le subside accordé par la Région wallonne pour la réalisation du projet s'élève à 703.500 euros.

DEVOIR DE MÉMOIRE

Les règles sanitaires ne nous ont pas permis de nous rassembler mais ne nous ont pas empêchés de nous souvenir de celles et ceux qui sont tombés pour la patrie.

Un hommage particulier a été rendu devant « La Mélancolie », en souvenir de Flavio de Faverie qui nous a quittés cette année. Cet artiste a fait naitre de ses mains cette sculpture qui à elle seule traduit toute la souffrance qu'ont endurée tous les proches de ces victimes.

Merci à nos porte-drapeaux d'avoir fleuri nos monuments aux morts. Ce geste, à lui seul, montre que nous n'oublions pas.

GRIPPE AVIAIRE

Informations aux détenteurs particuliers de volailles et d'oiseaux

Suite à la découverte de la grippe aviaire chez des oiseaux sauvages dans certaines communes côtières, différentes mesures de prévention ont été prises qui touchent aussi les **détenteurs particuliers** de volailles et d'oiseaux **partout en Belgique**. Les détenteurs particuliers sont des familles qui élèvent quelques poulets dans leur jardin, mais aussi les éleveurs de volailles d'ornement et les amateurs d'oiseaux qui ont parfois des centaines d'animaux, ainsi que les colombophiles. L'objectif des mesures **est en premier lieu de protéger au maximum vos animaux contre la grippe aviaire**. Cette maladie des oiseaux est très contagieuse, douloureuse et mortelle pour ces animaux. Le virus de la grippe aviaire se transmet facilement par contact avec des oiseaux sauvages ou avec leurs excréments. Les mesures préventives visent à garder les oiseaux sauvages hors de votre poulailler. Quelles sont ces mesures de prévention ?

- Vous devez **confiner ou protéger** vos volailles et vos oiseaux de façon à éviter les contacts avec les oiseaux sauvages.
  Le confinement peut se faire en enfermant vos animaux dans un bâtiment mais il est aussi possible de les laisser à l'extérieur, si ils se trouvent sur un terrain ou une partie de terrain qui est entièrement fermée au moyen de treillis ou de filets, tant sur les côtés qu'au-dessus. Les mailles du treillis ou du filet peuvent avoir un diamètre maximum de 10 cm de sorte que les oiseaux sauvages de la taille d'un canard ne puissent pas passer au travers. Une toiture étanche n'est pas obligatoire, mais est tout de même recommandée.
- Vous devez aussi **nourrir et abreuver** vos volailles et oiseaux à l'intérieur ou de façon à rendre impossible le contact avec les oiseaux sauvages. En outre, vous **ne pouvez pas les abreuver avec de l'eau de réservoirs d'eaux de surface ou de l'eau de pluie accessibles aux oiseaux sauvages.** »
- Les **rassemblements de volailles et d'autres oiseaux captifs**, autres que les marchés, **sont interdits**, à l'exception des expositions et concours de volailles de détenteurs particuliers et d'autres oiseaux ` captifs sans changement de responsable, à condition que les volailles ou autres oiseaux captifs présents aient été confinés ou protégés de façon à rendre impossible le contact avec des oiseaux sauvages pendant les dix jours qui précèdent la venue au rassemblement.

L'AFSCA impose à tous les éleveurs de volailles, aux détenteurs particuliers et aux autres acteurs concernés d'appliquer les mesures de façon stricte.
Lorsque ceux-ci constatent une augmentation de la mortalité, ou tout autre symptôme lié à la maladie, ils doivent contacter immédiatement leur vétérinaire. Le consommateur n'encourt aucun risque.
La viande et les œufs de poules peuvent être consommés en toute sécurité.

STÉRILISER, IDENTIFIER ET ENREGISTRER SON CHAT

Depuis le 1er novembre 2017, de nouvelles mesures concernant l'identification, l'enregistrement et la stérilisation des chats sont en vigueur. Particuliers, refuges et éleveurs sont concernés.

Quand doit-on faire identifier et enregistrer son chat ?

- PARTICULIERS - Si le chat est né avant le 1er novembre 2017 : Non obligatoire mais vivement conseillé.

- Si le chat est né après le 1er novembre 2017 : Obligatoire avant l'âge de 12 semaines et en tout cas avant qu'il soit donné ou vendu.
- Obligatoire dans les 8 jours de leur arrivée pour les chats en provenance de l'étranger.

- ELEVEURS - Obligatoire avant l'âge de 12 semaines et en tout cas avant de céder l'animal.

- Obligatoire dans les 8 jours de leur arrivée pour les chats en provenance de l'étranger.

Comment peut-on prouver que le chat est identifié et enregistré ?

Le vétérinaire implante un microchip (puce) dans le cou du chat afin qu'il soit identifié. Il encode les informations relatives au chat et à son responsable dans la base de données afin d'enregistrer le chat. Il remet au responsable de l'animal la preuve d'enregistrement.

LE CERCLE D'HISTOIRE DE LIBIN PUBLIE UNE NOUVELLE REVUE

Alors que la pandémie perturbe sérieusement l'organisation du cercle d'histoire, la parution de la 16ème revue se fera en mode mineur, sans sortie de presse officielle. Dommage pour le 25ème anniversaire de cette association culturelle ! Voici le sommaire de cet ouvrage.

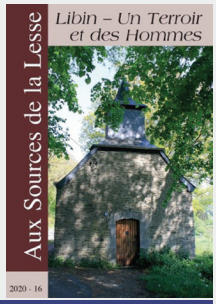

Aux Sources de la Lesse – Libin. Un Terroir et des Hommes, revue n° 16, 2020, 192 pages

1ère partie : **Sites chargés d'histoire**
Une nouvelle passerelle à Charlepont près des ruines d'une ancienne scierie – Jean-Claude Lebrun
Le château et le bois du Bestin – Stéphane Demarche
Le site de Contranhez et son haut fourneau – Jean-Claude Lebrun
2ème partie : **Périodes troublées par les guerres**
La tour fortifiée de Villance résiste à de nombreuses guerres du IXe siècle à 1628 (1ère partie) – J.-C. Lebrun
Antoine Duchêne, un résistant libinois (2ème partie) – Georges Duchêne
3ème partie : **Des destins exceptionnels**
Emmanuel Dubois tente une liaison aérienne Belgique-Congo en 1932 – Dominique Van Impe
Le raid d' « Ilunga Bulté » – Annie Dubois
Jean Dubois de Libin, missionnaire en Inde (1915-1990) – Geneviève et Philippe Dubois
4ème partie : **Tranches de vie du passé**
L'énigme du château de Milleumont – Jean-Claude Lebrun
5ème partie : **Bâtiment cultuel**
La chapelle Notre-Dame de Walcourt à Lesse – Jean-Claude Lebrun

Dès la mi-décembre, la revue sera en vente au prix de 20 euros (+ 4 euros de port) : à verser au compte du CHTL a.s.b.l., n° BE 360-1096971-04 - René Ansay, 100 rue de Transinne, 6890 Redu (reneansay@hotmail.com – tél : 061/40 01 61.

Pour les libinois, il suffit de contacter un des membres du cercle d'histoire ou les retirer dans les dépôts ci-dessous :

- chez René Ansay, 100 rue de Transinne, 6890 Redu – tél : 061/40 01 61
- chez Jean-Claude Lebrun, 24 Wez de Bouillon, 6890 Villance – tél : 061/65 54 14 – lebrun.jeanclaude@skynet.be
- dans toutes les bonnes librairies.

SPRL Imprimerie-Papeterie-Librairie-Laverie NICOLAY J-B - Rue du Commerce, 44 - 6890 LIBIN